
Iridium Art
Da Terra Firme
ao
Arame Bambo
Aylie
Antologia

Introdução e Sentido de Leitura

Por IridiumArt

Saudações!

Esse quadrinho, ainda que tenha o estilo Mangá para desenho, é lido no sentido ocidental, ou seja, **da esquerda para a direita e de cima para baixo**. As páginas foram criadas e desenhadas já pensando em um material impresso (inclusive, está no formato B5) e fiz meu melhor para manter a legibilidade em todas as telas, especialmente para telefones celulares!

"**Da Terra Firme ao Arame Bambo**" é o encerramento **Aylie Antologia** e sucede **"Uma Corte de Sonhos"**. Recomendo a leitura tanto das tirinhas da Antologia quanto de "Uma Corte de Sonhos" para fins de contextualização.

Aylie é uma personagem de autoria da artista **AmyMeow,** e fui por ela autorizada a dar continuidade às aventuras da adorável fada cor de rosa, a qual me cativou desde a primeira vez que fui convidada a trabalhar nela, em 2023, para o extinto site **TibiaTales**. Espero que gostem da leitura tanto quanto eu gostei de desenhar e narrar essa história!

Abraço,
IridiumArt.

Brasília, 02 de Abril de 2025

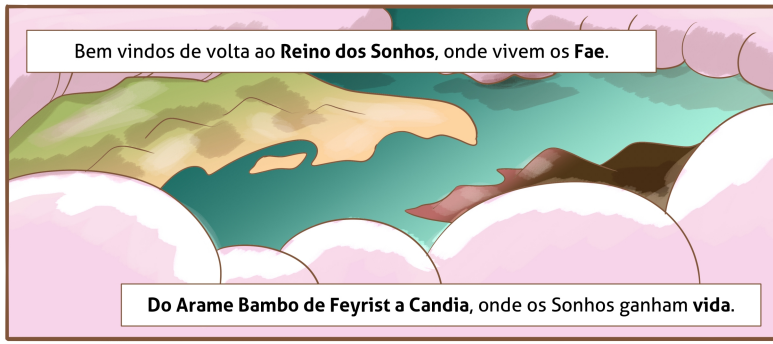
Bem vindos de volta ao **Reino dos Sonhos**, onde vivem os **Fae**.
Do Arame Bambo de Feyrist a Candia, onde os Sonhos ganham **vida**.


Nas Marés Sonhadoras, onde dormem os Sonhos dos **Abissais**...


Nas Clareiras Feéricas, onde vivem os Sonhos dos **Gnomos e Goblins**...


...E onde os **Troca-peles e Trocados** vivem em liberdade maior que a de seus **Sonhantes**.

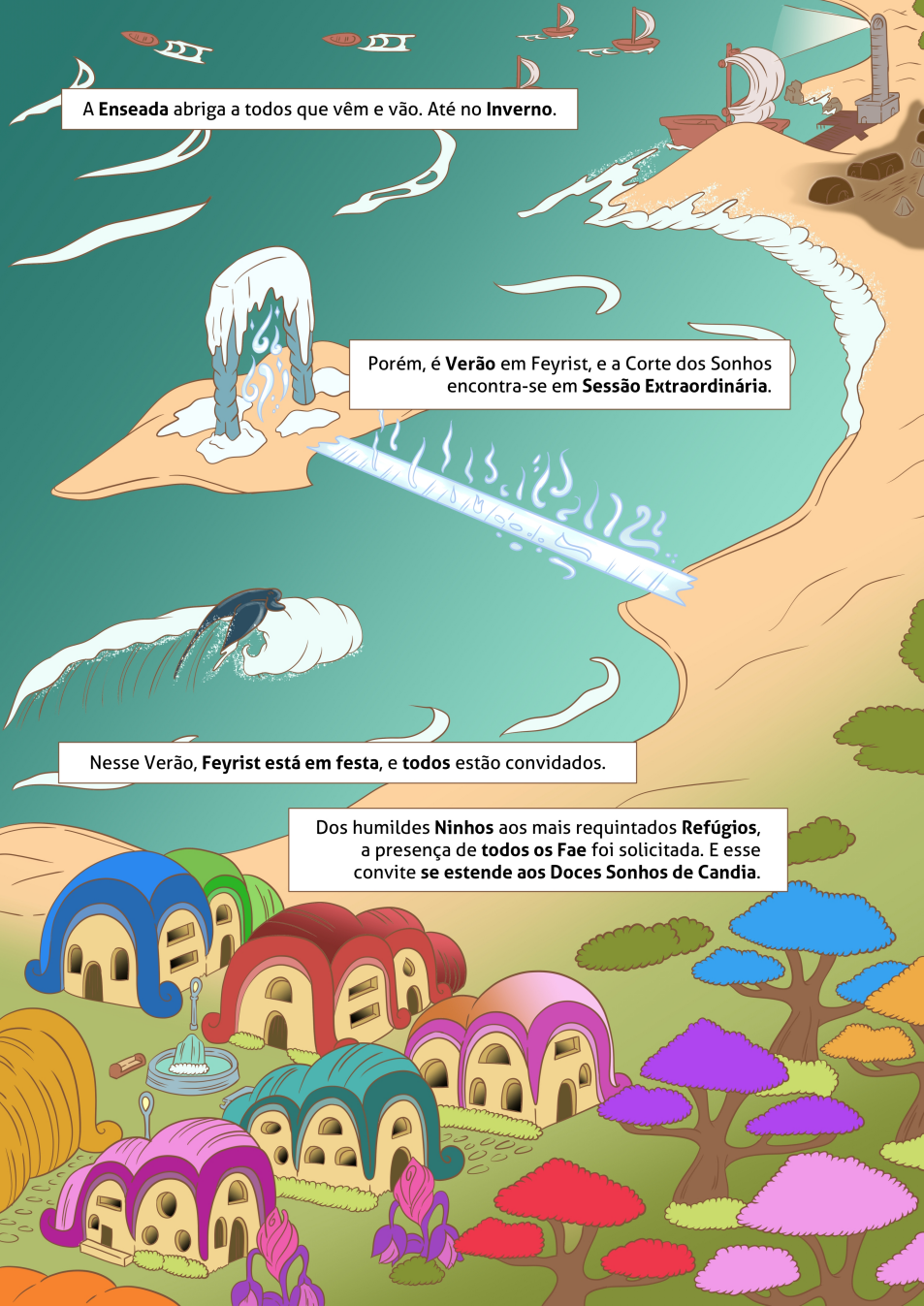
A **Enseada** abriga a todos que vêm e vão. Até no **Inverno**.
Porém, é **Verão** em Feyrist, e a Corte dos Sonhos encontra-se em **Sessão Extraordinária**.
Nesse Verão, **Feyrist está em festa**, e **todos** estão convidados.
Dos humildes **Ninhos** aos mais requintados **Refúgios**, a presença de **todos os Fae** foi solicitada. E esse convite **se estende aos Doces Sonhos de Candia**.

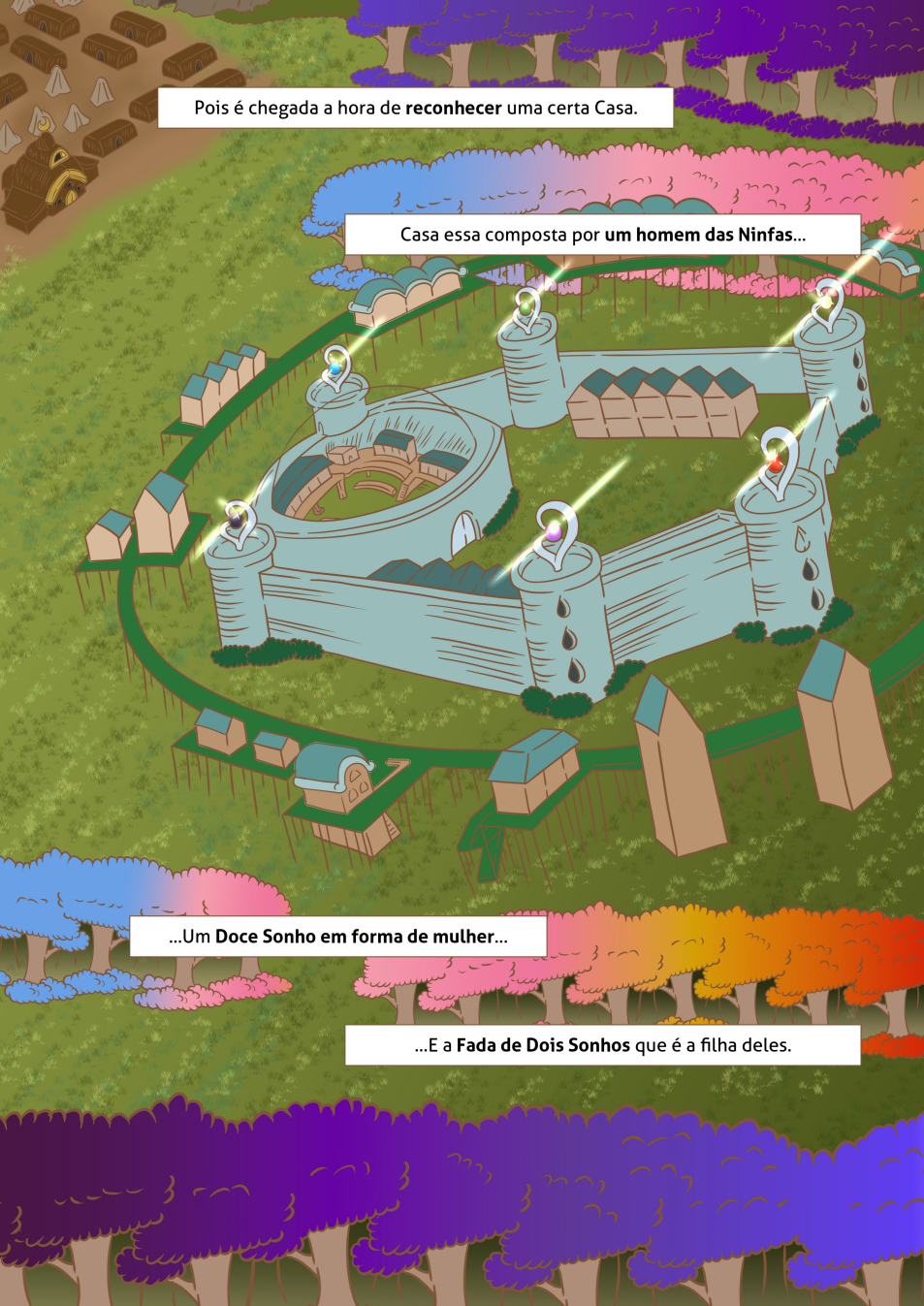
Pois é chegada a hora de **reconhecer** uma certa Casa.
Casa essa composta por **um homem das Ninfas**...
...Um **Doce Sonho em forma de mulher**...
...E a **Fada de Dois Sonhos** que é a filha deles.


Caros **Fae de Todas as Estações**, dos mais diversos Sonhos... Daqueles vindos das **Nobres Casas Entre os Fae de Feyrist**, e os **Enviados de Candia e de suas Doces Casas**...
...É com muito orgulho que hoje, nessa **Corte de Verão, a Centésima** de nossa **Nova Era**, recebemos hoje um Fae para **reconhecer sua Ascensão**!


Esse Fae, já adianto, **é bem conhecido pela maioria** de nós!
Esse Fae buscou, incansavelmente, realizar seu maior através de seu Sonhante.
Entretanto, após entender que, **antes**, era necessário proteger os Sonhos de seu Sonhante, ela pôde, enfim, **conquistar o seu.**

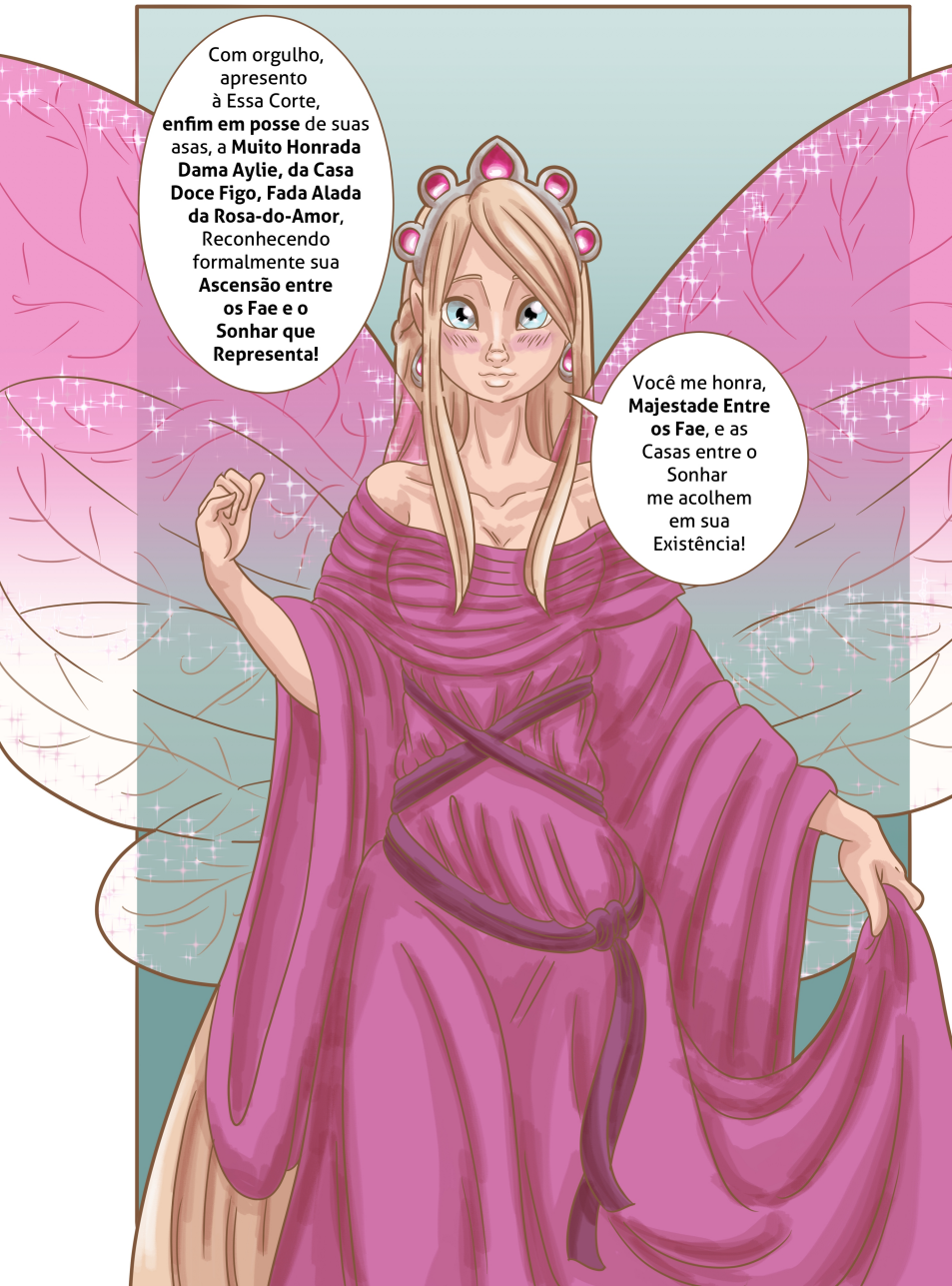
Com orgulho, apresento à Essa Corte, **enfim em posse** de suas asas, a **Muito Honrada Dama Aylie, da Casa Doce Figo, Fada Alada da Rosa-do-Amor**, Reconhecendo formalmente sua **Ascensão entre os Fae e o Sonhar que Representa!**
Você me honra, **Majestade Entre os Fae**, e as Casas entre o Sonhar me acolhem em sua Existência!


Rosa-do-
-Amor...
Que sua Existência **seja dos mais belos Sonhos**, e **que seja próspero** o Sonhar que você **proteger**.
Sua vontade seja feita, Majestade!
Pode ir, **Aylie**. Estou **muito orgulhosa** de você.
Obrigada, senhora... Obrigada, Maelyrra!

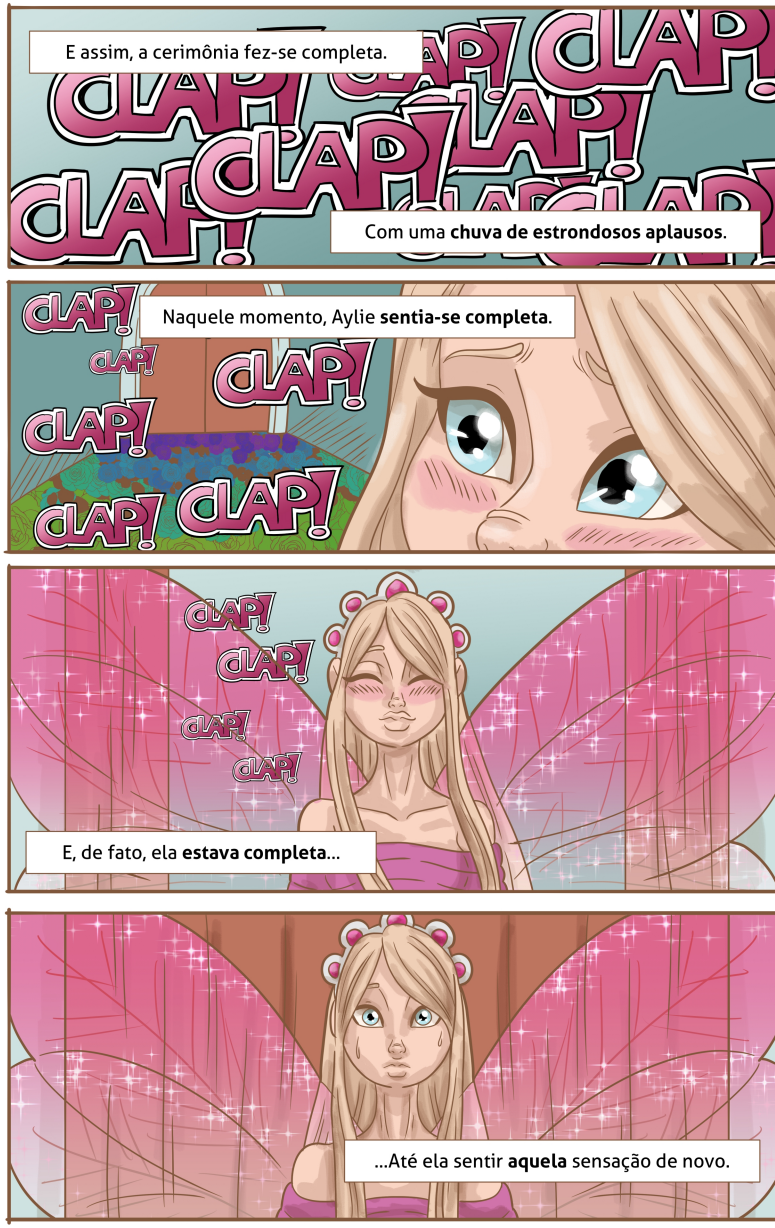
E assim, a cerimônia fez-se completa.
CLAP!
Com uma **chuva de estrondosos aplausos**.
Naquele momento, Aylie **sentia-se completa**.
E, de fato, ela **estava completa**...
...Até ela sentir **aquela** sensação de novo.


...
Que estranho...


Por que fiquei triste?


Uma **sensação** convertida em **palpite**.
Um **palpite** convertido em **questionamento**.
O **questionamento** torna-se uma **ação**.
E a ação a fez ir **do Arame Bambo**...

...**À Terra Firme**, tão familiar quanto desconhecida.

Mas, essa... Essa não era... Essa é...?

"...A casa **deles**?! Eles ficaram... **Ricos?!**"


Quem vem lá?!
"Achei que veria **Lailene,** mas... Não."
Nem tente se esconder, **eu já te vi!**
Identifique-se, ou eu chamarei os guardas ...!
"Seria ela... A **filha** deles?!"
Espere um instante...
Esse cabelo, esses olhos... Você...

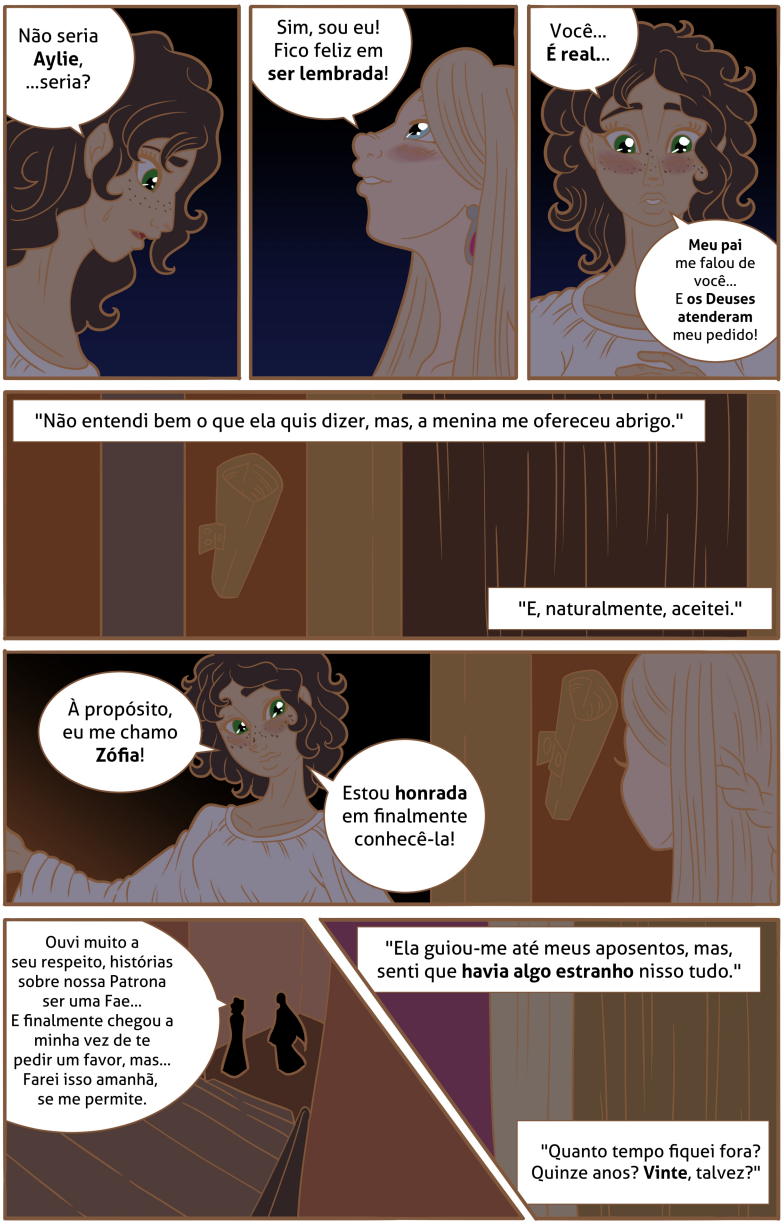
Não seria **Aylie**, ...seria?
Sim, sou eu! Fico feliz em **ser lembrada**!
Você... **É real**...
Meu pai me falou de você... E **os Deuses atenderam** meu pedido!
"Não entendi bem o que ela quis dizer, mas, a menina me ofereceu abrigo."
"E, naturalmente, aceitei."
À propósito, eu me chamo **Zófia**!
Estou **honrada** em finalmente conhecê-la!
Ouvi muito a seu respeito, histórias sobre nossa Patrona ser uma Fae... E finalmente chegou a minha vez de te pedir um favor, mas... Farei isso amanhã, se me permite.
"Ela guiou-me até meus aposentos, mas, senti que **havia algo estranho** nisso tudo."
"Quanto tempo fiquei fora? Quinze anos? **Vinte**, talvez?"



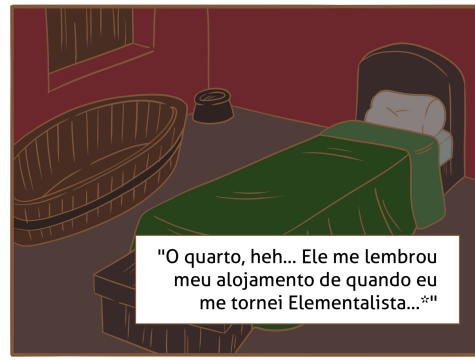



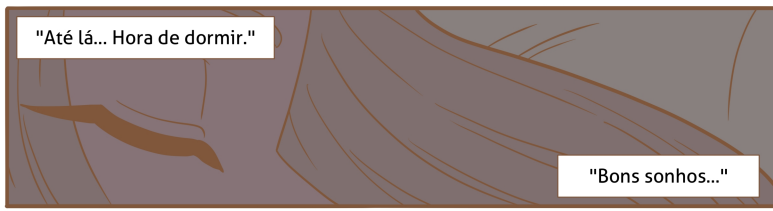

**Nota da Autora: Ver "Aylie Antologia #1 a #11" e "Uma Corte de Sonhos".*


Dia seguinte.
Nossa... Ficou **perfeito** em você!


Até as roupas... São **totalmente diferentes**!
Fiz muito bem em guardar esse vestido! **A Corte** vai ficar **maravilhada** em conhecer você!


Por falar nisso... Por que você me chamou? Em que posso ajudar?


Primeiro, porque eu queria saber se as histórias que eu ouvia de meu pai, **Alajós**, eram verdade. Até porque a reputação da nossa casa reside nisso.


O segundo motivo... Bem... Queria que você intercedesse por mim em Corte ... Para fazer o **Rei Lotário IV** cancelar meu noivado.


Alajós...?! Lotário IV...?! Zófia, me diga... **Em que ano estamos?!**

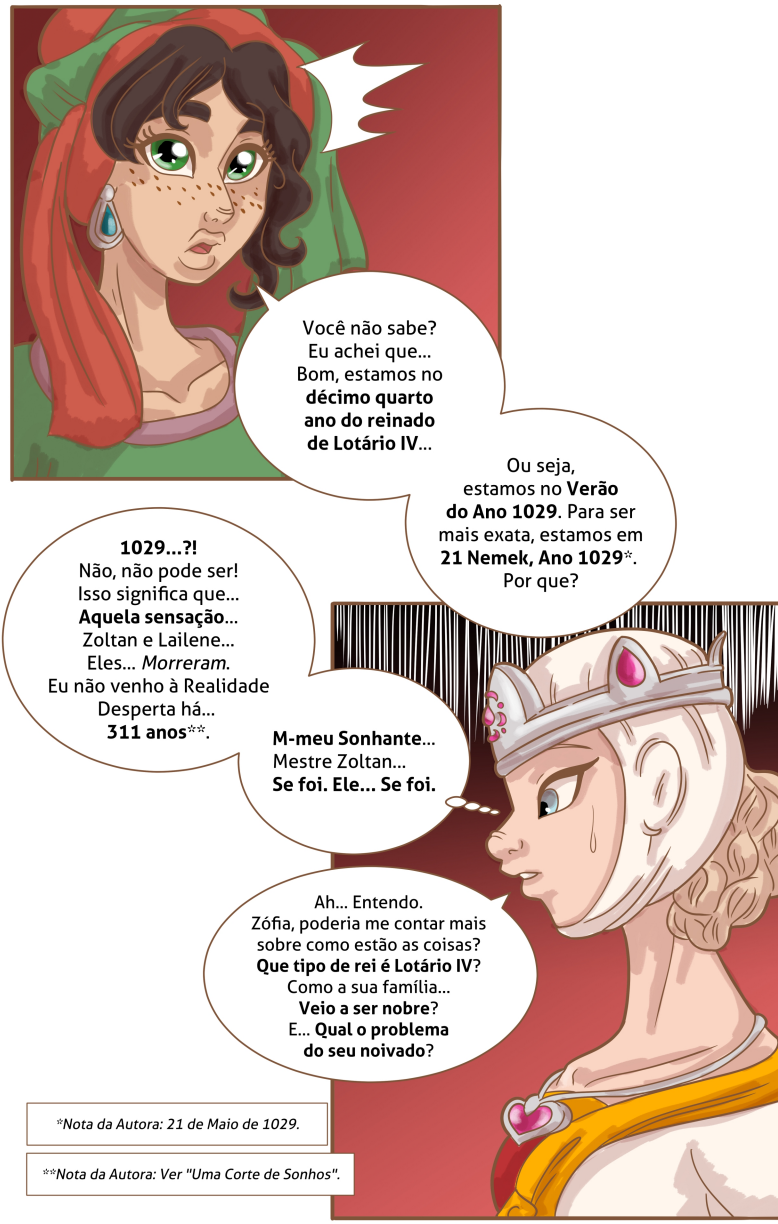

*Nota da Autora: 21 de Maio de 1029.

**Nota da Autora: Ver "Uma Corte de Sonhos".


"Falarei do Rei primeiro: **Lotário IV, 'o Frágil', não era para ser Rei**.
"Ele **não é popular**, mas, **não** há como **contestar** seu Reinado."


"Eu estou noiva do **herdeiro da Casa Ringás**."
"É uma casa de selvagens e saqueadores, ainda que ricos."


"Meu noivo **Lázslo** não é má pessoa, mas... Não me sinto segura, mesmo acompanhada."

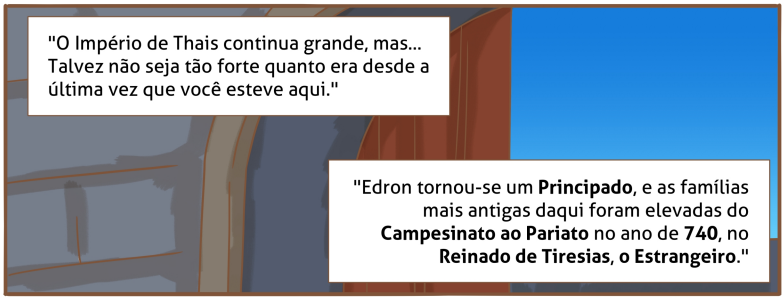
"O Império de Thais continua grande, mas... Talvez não seja tão forte quanto era desde a última vez que você esteve aqui."
"Edron tornou-se um **Principado**, e as famílias mais antigas daqui foram elevadas do **Campesinato ao Pariato** no ano de **740**, no **Reinado de Tiresias, o Estrangeiro**."

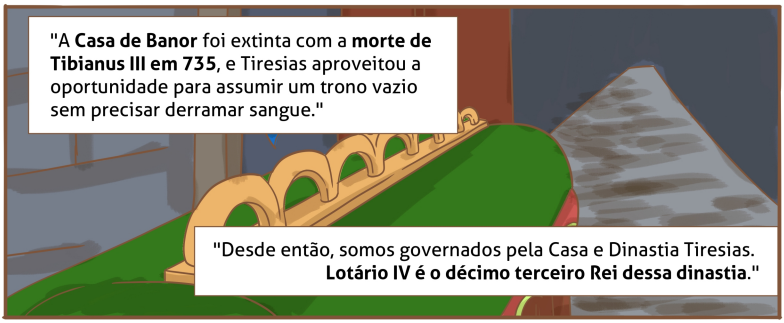
"A **Casa de Banor** foi extinta com a **morte de Tibianus III em 735**, e Tiresias aproveitou a oportunidade para assumir um trono vazio sem precisar derramar sangue."
"Desde então, somos governados pela Casa e Dinastia Tiresias. **Lotário IV é o décimo terceiro Rei dessa dinastia**."


Agora, hora de falar sobre a **nossa** Casa.
A **Casa Zóltany**, ou **Casa de Zoltan**.
Nossa Casa tornou-se **parte do Pariato Imperial em 744**, quando **Zoltan de Edron faleceu**. As histórias da discípula Fae e de seus milagres já eram conhecidos à época.
Desde então, ficamos conhecidos como a **Casa Feérica**, e os herdeiros sempre entravam em contato com você por meio do **perfume de Rosas-do-Amor**, de nossa fabricação e receita exclusivas.
Então, quando eu **Ascendi**... *Ele faleceu.*
Inclusive, a receita original foi criada por **Laïlene de Edron**, e foi passada adiante para as mulheres da Casa.
Antes de dormir, quando queremos falar com você, fomos ensinados a passar o perfume em nossas cabeças e no travesseiro e dormir, para sonharmos com a **Fae Guardiã da Casa**.
Foi assim que, bem, eu pedi por você.
Obrigada por... Todas as informações. Tenho **uma última pergunta**... Você tem **certeza** que quer o fim do noivado?
Sim. Pode fazer **o que precisar**.


Apresentando à Corte Edroniana:
A **Muito Estimada Dama Alajószi Zófia és Zóltany**, acompanhada da **Notável Dama de Companhia Aylie és Zóltany**, para uma audiência privada e emergencial!


O Nosso Muito Estimado e Venerável Rei Lotário IV Yoriksson Blaustein, da Casa Tiresias, Imperador e Rei de Thais e Seus Domínios, receberá suas súditas!
Falem e sejam ouvidas! Zófia, é um prazer tê-la em Corte!

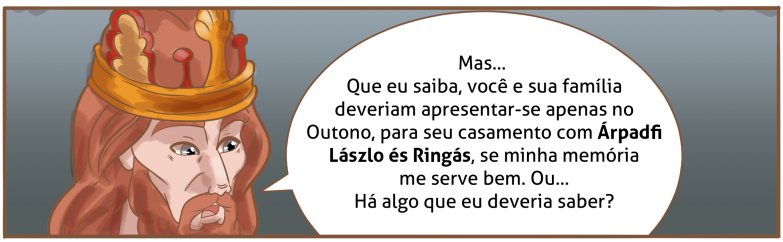
Mas...
Que eu saiba, você e sua família deveriam apresentar-se apenas no Outono, para seu casamento com **Árpadfi László és Ringás**, se minha memória me serve bem. Ou...
Há algo que eu deveria saber?


Majestade, a Casa Zóltany **pede**, com humildade, **a nulidade desse noivado**.


E eu, Aylie, como Patrona da Casa...

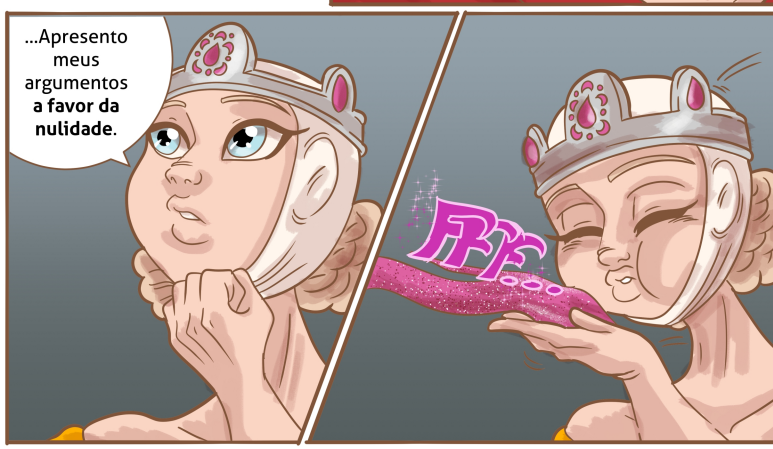
...Apresento meus argumentos **a favor da nulidade**.
FFF...


FWOOOOOSHH...
Hm...
Pó de Fada,
a essas horas?
Não está querendo **problemas** comigo, **está?...**
....E **feito com Rosa-do-Amor**, nada mais e nada menos.
...
Vocês de Feyrist **não sabem** ser discretos, não é?
Eu gosto assim... Facilita tanto o meu trabalho.
Quem...?


Cling
Cling
Cling
Cling
Cling
Cling
Cling
Cling
Saudações.


Quem é você?!
Eu? Ninguém além de uma **mensageira**.
De onde eu venho, essa deveria ser sua real pergunta. **Eu venho do local onde os Sonhos morrem.**
Eu sirvo e venho das **Extensões Pesadelares de Roshamuul.** E eu tenho um... **Recado e convite** para você, Rosa-do-Amor.

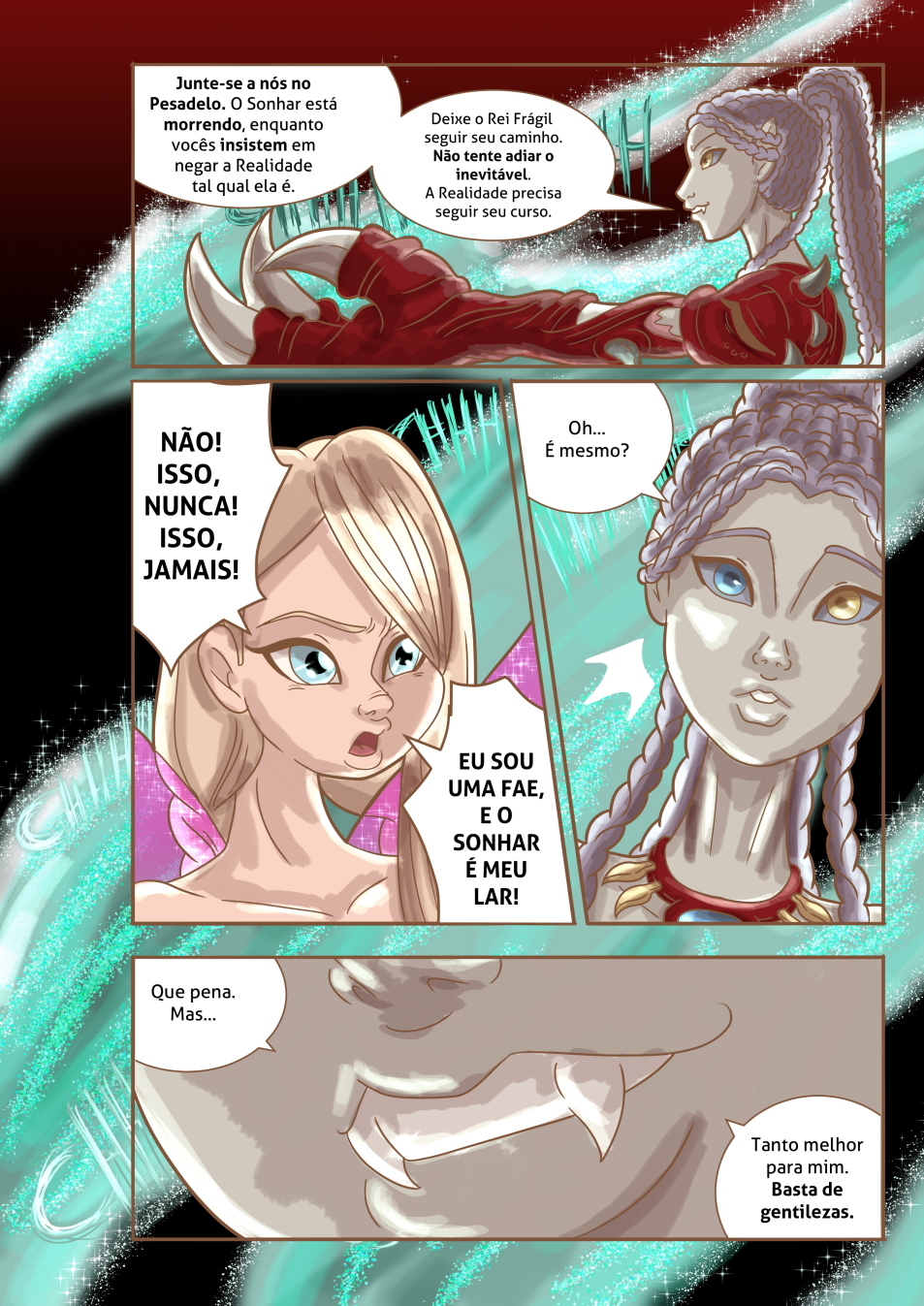
Junte-se a nós no Pesadelo. O Sonhar está morrendo, enquanto vocês insistem em negar a Realidade tal qual ela é.
Deixe o Rei Frágil seguir seu caminho. Não tente adiar o inevitável. A Realidade precisa seguir seu curso.
NÃO! ISSO, NUNCA! ISSO, JAMAIS!
EU SOU UMA FAE, E O SONHAR É MEU LAR!
Oh... É mesmo?
Que pena. Mas...
Tanto melhor para mim. Basta de gentilezas.


Vamos ver **quanto tempo** você dura...
AAAAHHH!!!
FIQUE LONGE DE MIM!!!


VOCÊ ME PAGA POR ISSO !!!
KHKHKK
KHKHKK
AAA-HHH!!!
<Hkkk> Você...!
Eu... <Hkkk> **Não vou**... Abandonar o Sonhar!


E diga a seu "Mestre"...
...Que ele terá **um dia muito ruim** na minha mão!
E isso **vale para você** também!
POP!
POP!
POP!
POP!
CACKLE!
CACKLE!
CACKLE!
AAAAARGGGHH!
Kii...Khhkk...
Kii...Khhkk...
Kii...Khhkk...

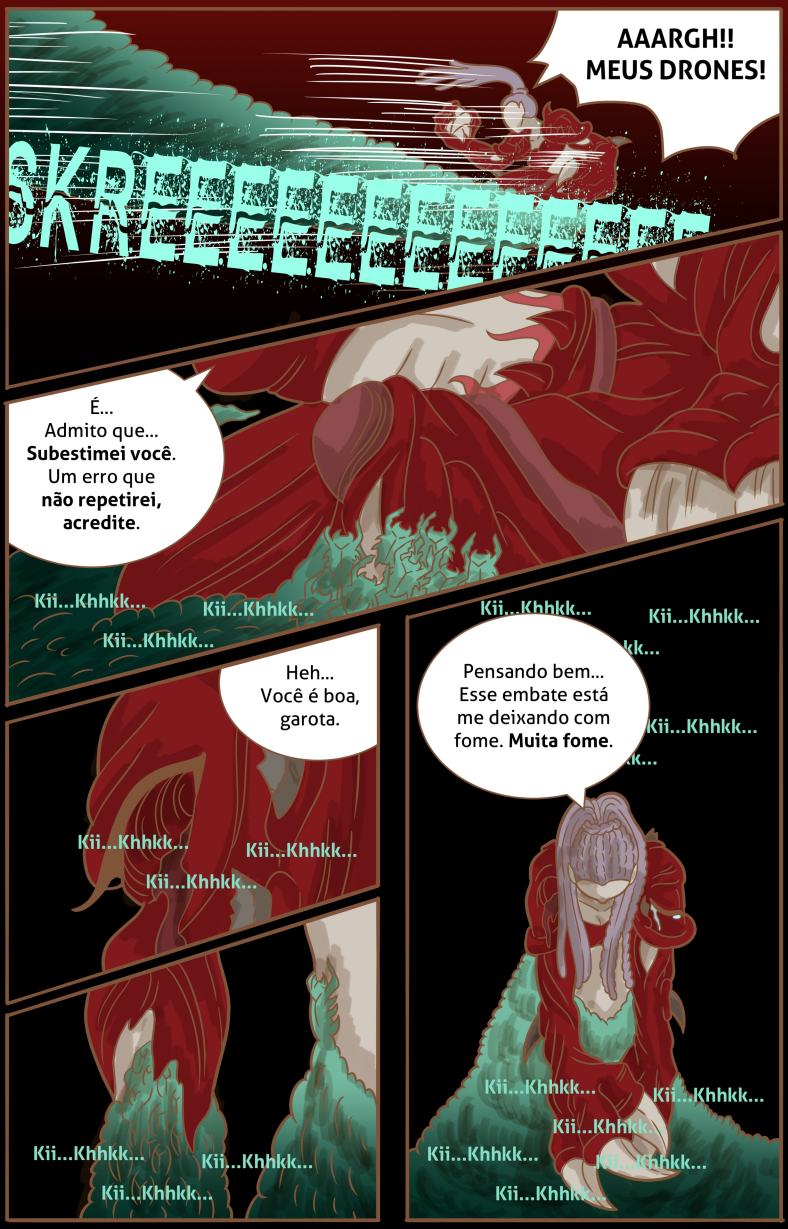
AAARGH!!
MEUS DRONES!
SKREEEEEEEEEEE
É...
Admito que...
Subestimei você.
Um erro que
não repetirei,
acredite.
Kii...Khhkk...
Kii...Khhkk...
Kii...Khhkk...
Heh...
Você é boa,
garota.
Kii...Khhkk...
Kii...Khhkk...
Kii...Khhkk...
Kii...Khhkk...
Kii...Khhkk...
Kii...Khhkk...
Pensando bem...
Esse embate está
me deixando com
fome. Muita fome.
Kii...Khhkk...
Kii...Khhkk...
Kii...Khhkk...
Kii...Khhkk...
Kii...Khhkk...
Kii...Khhkk...

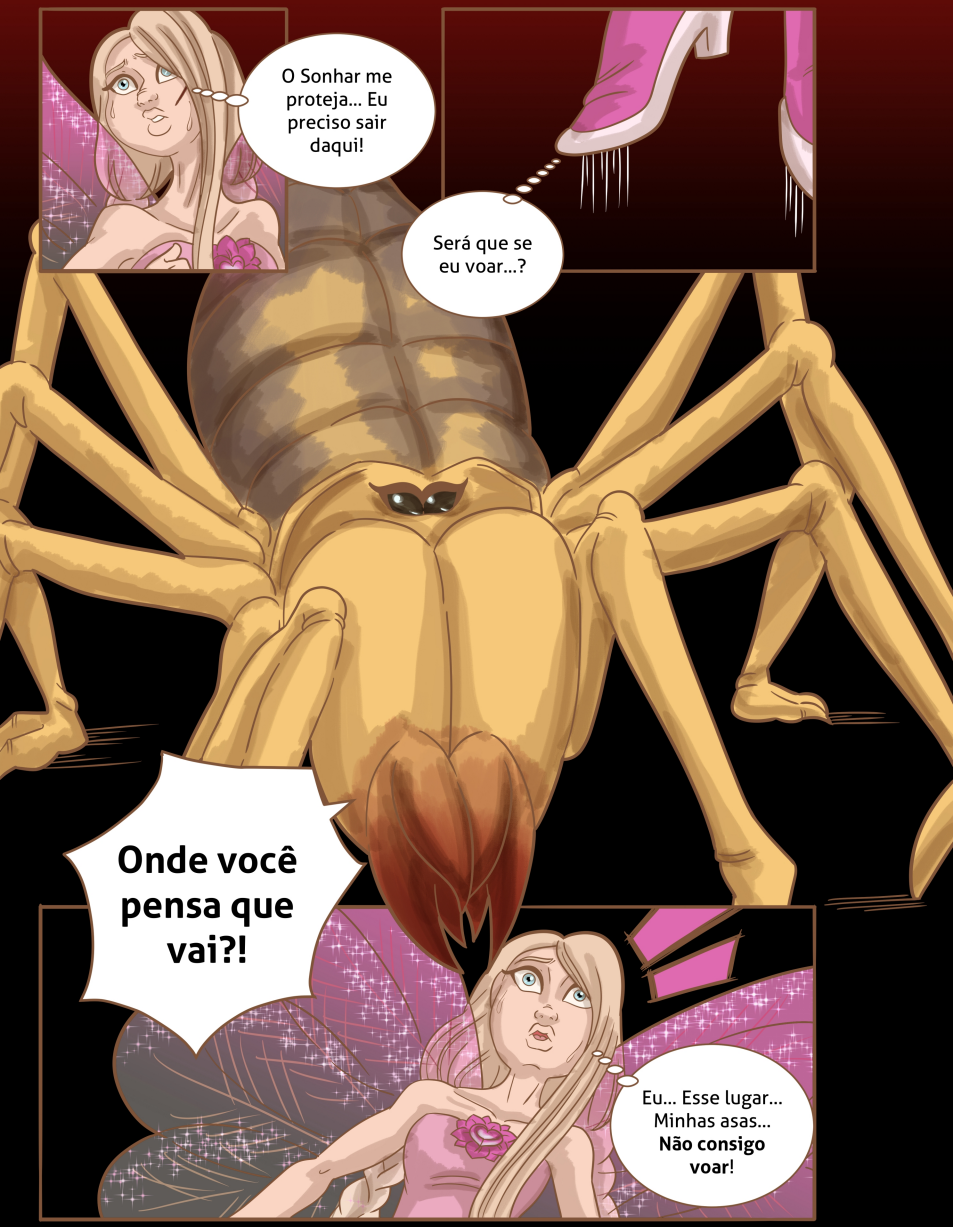
O Sonhar me proteja... Eu preciso sair daqui!
Será que se eu voar...?
Onde você pensa que vai?!
Eu... Esse lugar... Minhas asas... Não consigo voar!


RAAAA
AKHHKH
KHK!!!
EU SAIREI DAQUI...
E VOCÊ FICARÁ
COM FOME!!!!
WOOOSH

E com o **fogo**... Veio **a fumaça e a fuga.**

...

...E trouxe, também, **um outro problema.**


E assim, Aylie retornou da Terra Firme...
Onde... Onde eu estou?! Isso seria...?!
O que... O que são essas coisas?! Socorro!!!!
...Ao Arame Bambo, mas, não como ela o conhecia.

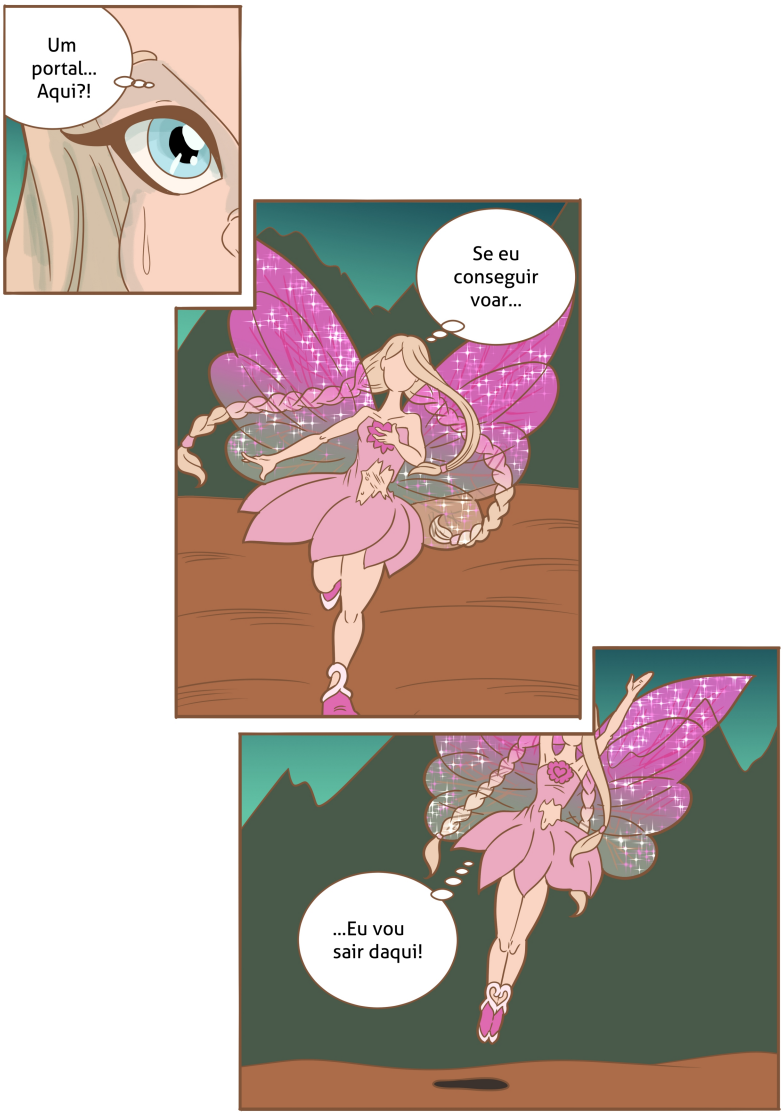
Um portal... Aqui?!
Se eu conseguir voar...
...Eu vou sair daqui!

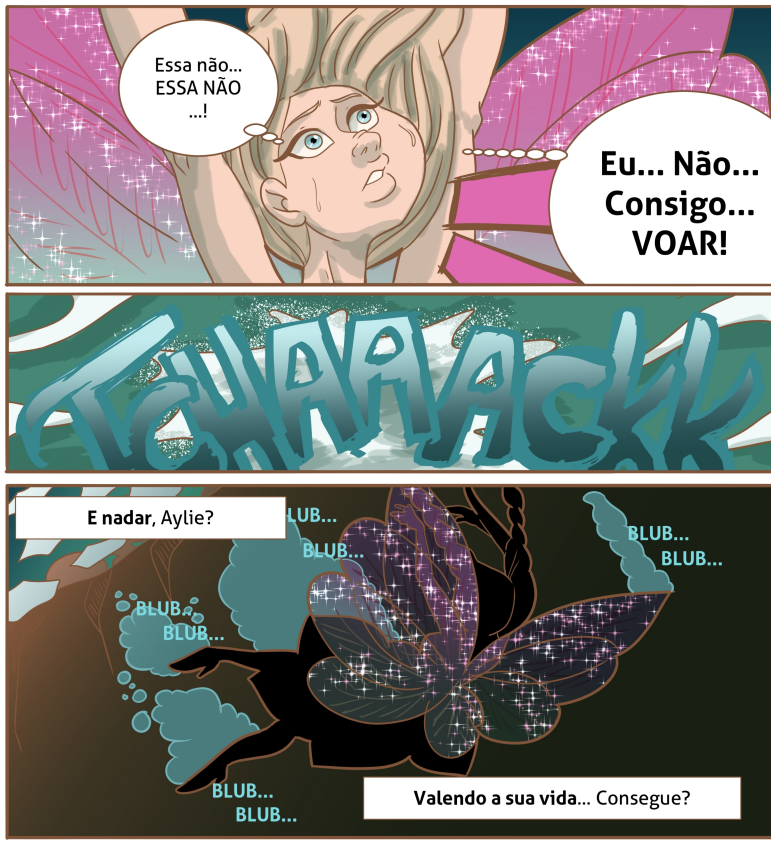
Essa não... ESSA NÃO ...!
Eu... Não... Consigo... VOAR!
TCHARACKK
E nadar, Aylie?
LUB...
BLUB...
BLUB...
BLUB...
BLUB...
BLUB...
BLUB...
BLUB...
Valendo a sua vida... Consegue?

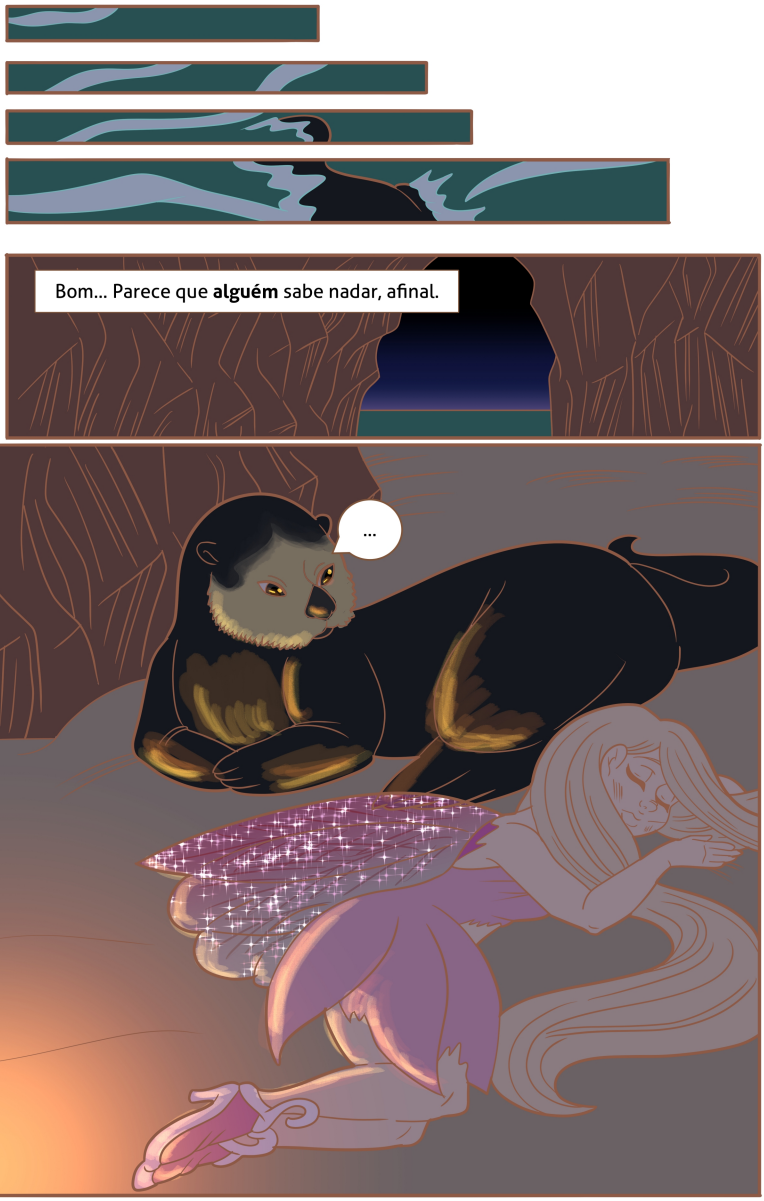
Bom... Parece que **alguém** sabe nadar, afinal.
...

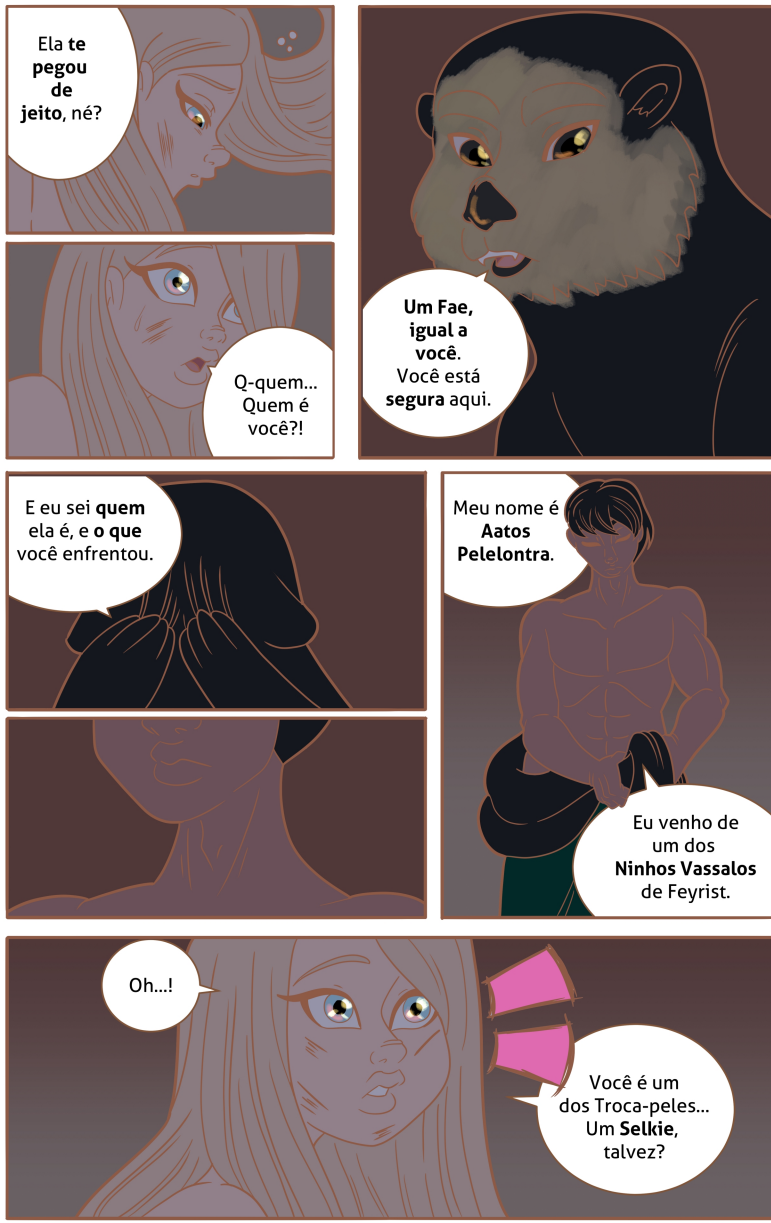
Ela **te pegou de jeito**, né?
Q-quem... Quem é você?!
Um Fae, igual a você. Você está **segura** aqui.
E eu sei **quem** ela é, e **o que** você enfrentou.
Meu nome é **Aatos Pelelontra**.
Eu venho de um dos **Ninhos Vassalos** de Feyrist.
Oh...!
Você é um dos Troca-peles... Um **Selkie**, talvez?

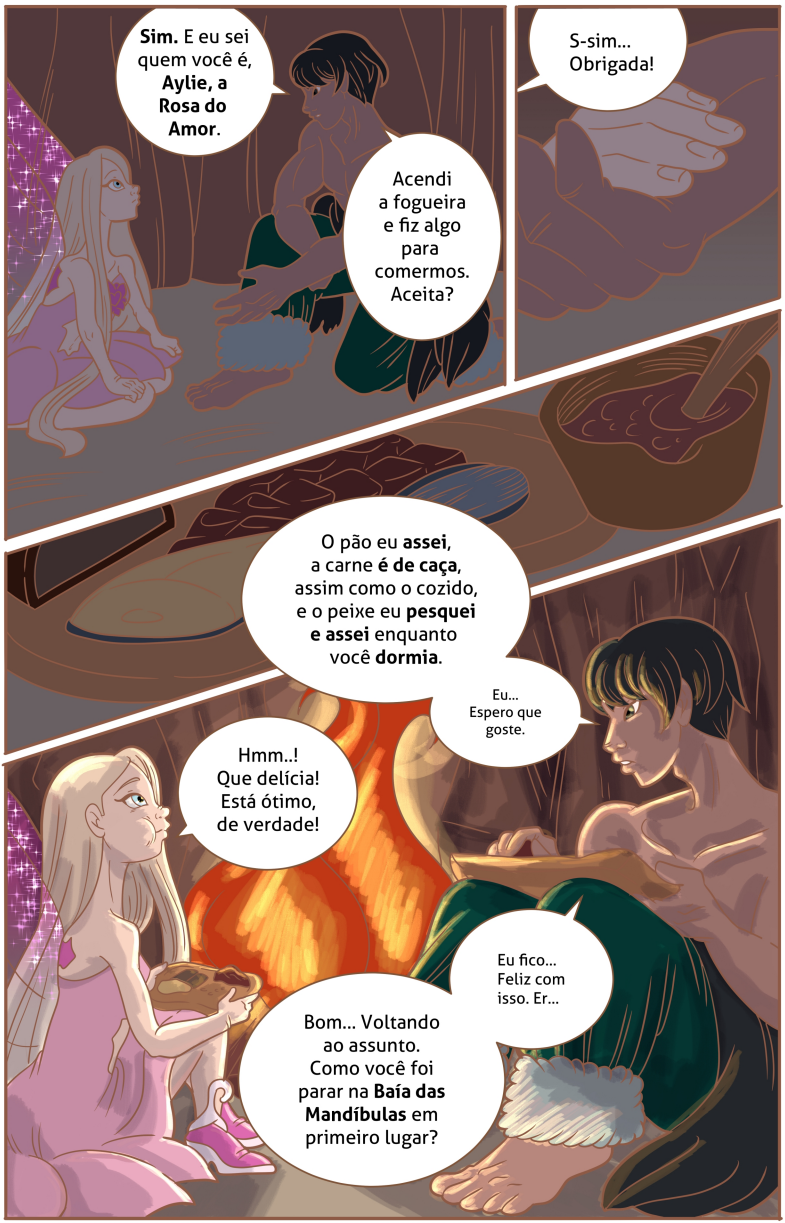
Sim. E eu sei quem você é, **Aylie, a Rosa do Amor**.
Acendi a fogueira e fiz algo para comermos. Aceita?
S-sim... Obrigada!
O pão eu **assei**, a carne **é de caça**, assim como o cozido, e o peixe eu **pesquei e assei** enquanto você **dormia**.
Eu... Espero que goste.
Hmm..! Que delícia! Está ótimo, de verdade!
Eu fico... Feliz com isso. Er...
Bom... Voltando ao assunto. Como você foi parar na **Baía das Mandíbulas** em primeiro lugar?

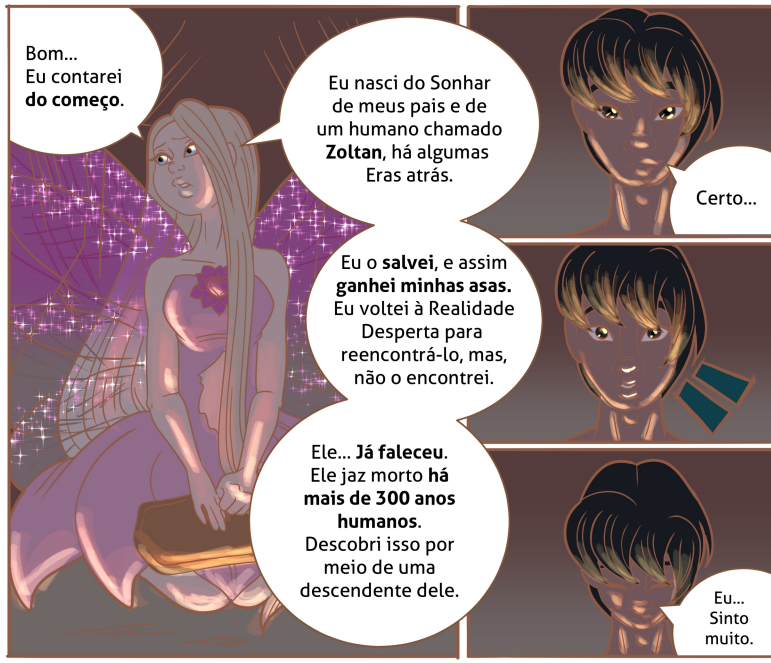
Bom... Eu contarei **do começo**.
Eu nasci do Sonhar de meus pais e de um humano chamado **Zoltan**, há algumas Eras atrás.
Certo...
Eu o **salvei**, e assim **ganhei minhas asas.** Eu voltei à Realidade Desperta para reencontrá-lo, mas, não o encontrei.
Ele... **Já faleceu**. Ele jaz morto **há mais de 300 anos humanos**. Descobri isso por meio de uma descendente dele.
Eu... Sinto muito.


O nome dela é **Zófia**, e ela me **chamou através de seus sonhos**. Eu atendi o chamado, e fui intervir no que ela me pediu... Usei pó de Fada para **acelerar** o processo e... Foi quando **ela** apareceu e me atacou. O resto... **Você já sabe**.

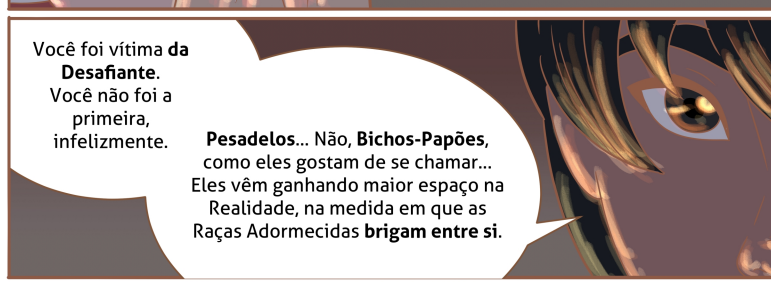
Você foi vítima **da Desafiante**. Você não foi a primeira, infelizmente.
Pesadelos... Não, **Bichos-Papões**, como eles gostam de se chamar... Eles vêm ganhando maior espaço na Realidade, na medida em que as Raças Adormecidas **brigam entre si**.


"Bichos-papões surgem **do medo e da morte**."
"Eles fomentam a guerra, as intrigas... A insegurança."
"Dizem que são **canibais** também... É o caso da Desafiante."
Olha, Aylie... Serei **franco** com você.
Eu venho navegando as águas do Sonhar há uns anos e eu já vi a Desafiante virar um enxame e devorar navios sem grandes desafios. **Por algum motivo**, ela voltou seus olhares para você. **A terra deles nos enfraquece**, e isso já é motivo o suficiente para evitarmos qualquer menção sobre as Extensões. Se você decidir ir atrás dela... Saiba que **não estará sozinha**. Eu irei com você. Se quiser.


Eu... Vou atrás dela.
E será uma honra ter você ao meu lado, Aatos!
A honra é minha. Agora, vamos descansar, e zarparemos amanhã cedo. Estou com um pequeno barco, mas, será suficiente.
"Em **Roshamuul**, você será **incapaz de voar,** como já percebeu."
"**E eu talvez fique mais fraco**. Vamos ter muito cuidado."
Quem te ensinou a remar?
Você é boa nisso ...!
Remar era coisa do meu pai, Declan. Disse ele que um amigo o ensinou, bem antes de eu nascer.
É uma das várias coisas que ele aprendeu para sobreviver, ao menos é o que ele me contou...


MALDIÇÃO!!! UM TERROR NOTURNO!!! EU CUIDO DISSO!!!
SOZINHO, NÃO!!! EU TE AJUDO!!!


SNAP
SSSSH
GASP!

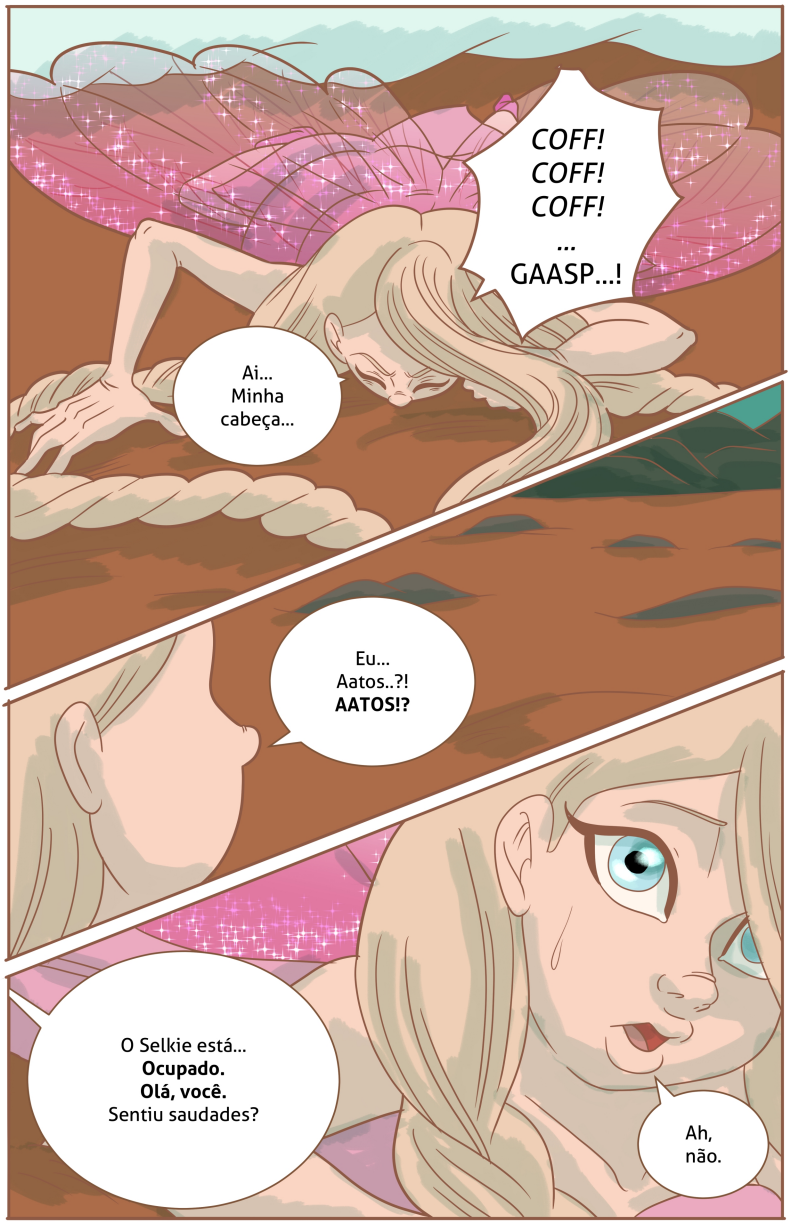
COFF!
COFF!
COFF!
...
GAASP...!
Ai...
Minha
cabeça...
Eu...
Aatos..?!
AATOS!?
O Selkie está...
Ocupado.
Olá, você.
Sentiu saudades?
Ah,
não.


Alguém está bem longe de casa, hein? Bem vinda a **Roshamuul**.
Espero que você esteja pronta para se render. **Mestre Gaz'haragoth** não é lá muito paciente.
E eu ainda estou **chateada** com você.

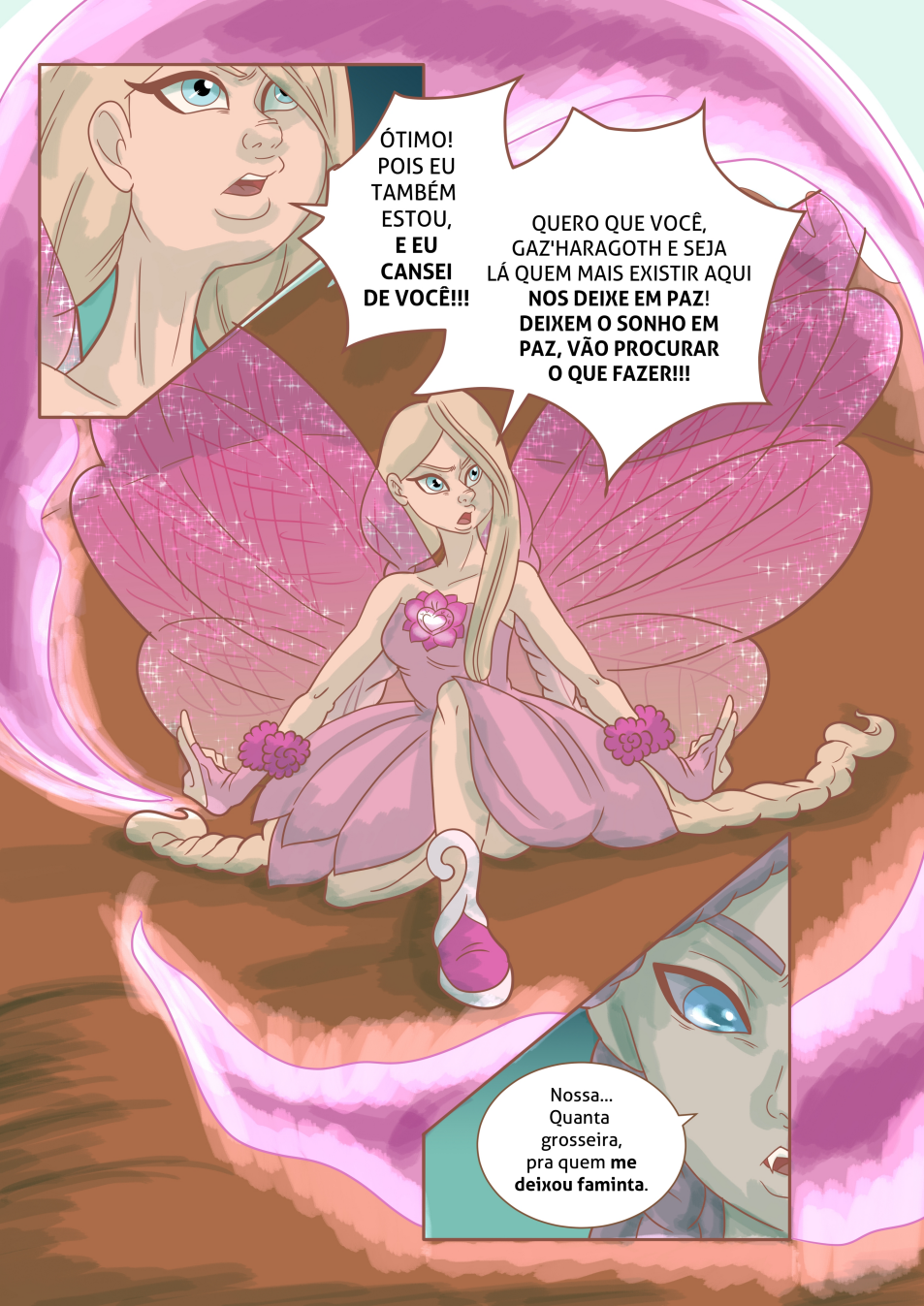
ÓTIMO! POIS EU TAMBÉM ESTOU, E EU CANSEI DE VOCÊ!!!
QUERO QUE VOCÊ, GAZ'HARAGOTH E SEJA LÁ QUEM MAIS EXISTIR AQUI NOS DEIXE EM PAZ! DEIXEM O SONHO EM PAZ, VÃO PROCURAR O QUE FAZER!!!
Nossa... Quanta grosseira, pra quem me deixou faminta.


"**Fogo.** Ela tinha **medo de fogo**. Então, eu tentei de novo."
FWOOSHH
RAAARRG!!!
ESSE TRUQUE NÃO FUNCIONA MAIS COMIGO!!!
"Naquele momento, eu só queria acordar daquele pesadelo."
"Queria que meus pais, ou o próprio Aatos, aparecessem."

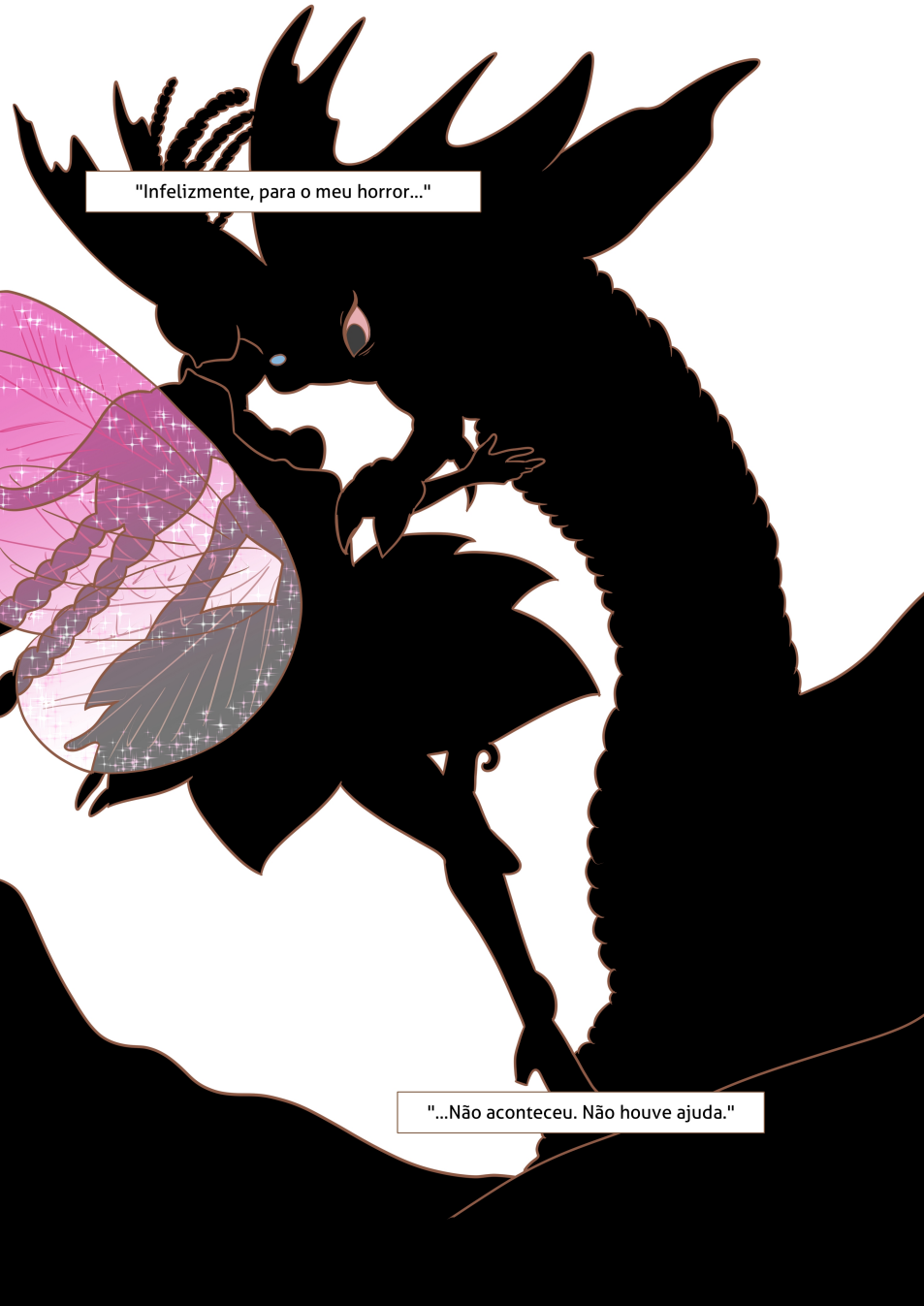
"Infelizmente, para o meu horror..."
"...Não aconteceu. Não houve ajuda."



Em Yalahar os mortos não descansam em solo que se possa enterrar...

E nem em Ab'dendriel as estrelas podem nos abrigar...



Na cidade de Roshamuul onde o Eterno pode para sempre vingar...



...Onde até a **Luz deve morrer...**
E a jornada continuar...
E em eras estranhas...
Onde até a Morte pode definhar...

Rugem os ventos no local maldito
Onde **o Eterno** para sempre vigia
Sono da Morte, que também morre.
Horizonte de gelo e pesar, e nem em
Ab'dendriel as estrelas podem nos abrigar...
Murmurramos a Súplica ao Eterno
Urge o tempo, onde ele nos vingará...!
Uivamos no vento, os **crimes** na Cidade
Logradouro do pior dos agouros...

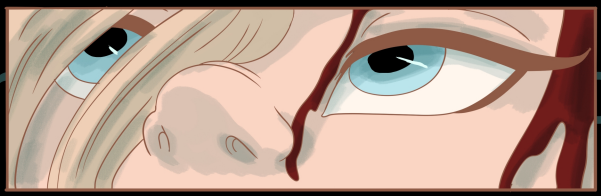

Na cidade de Roshamuul... Dorme o Pesadelo...
Onde a Jornada continua...
Onde o Vazio espera dormindo em sonho...
E a vida persiste no terror sem fim.



Pois em Roshamuul...
Morrem os sonhos.

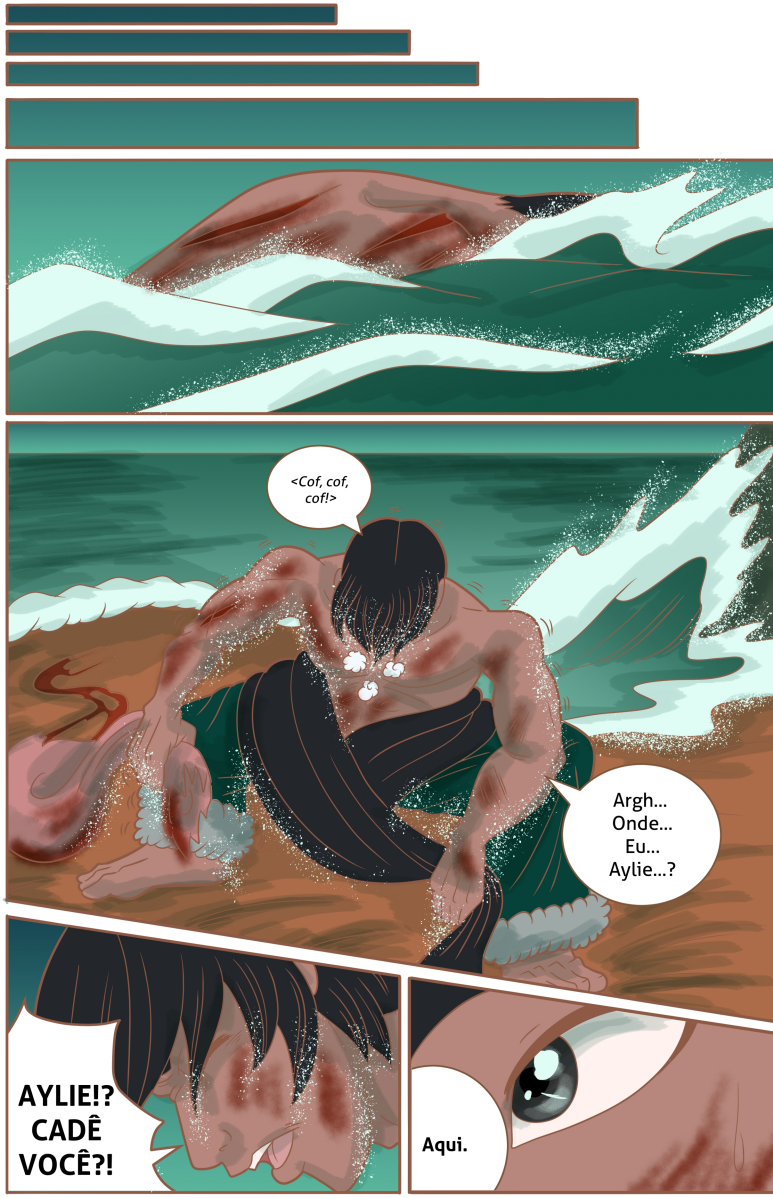
<Cof, cof, cof!>
Argh... Onde... Eu... Aylie...?
AYLIE!? CADÊ VOCÊ?!
Aqui.


...
Pelo Sonhar...
O que...
O que fizeram
com você?


"A resposta dela? Um par de **mãos assassinas**."
"Eu não tive escolha senão enfrentá-la."
FWOOP
"Infelizmente para mim... O Terror Noturno já havia feito seu **estrago**.
"Mesmo assim..."
"Não desistirei dela!"

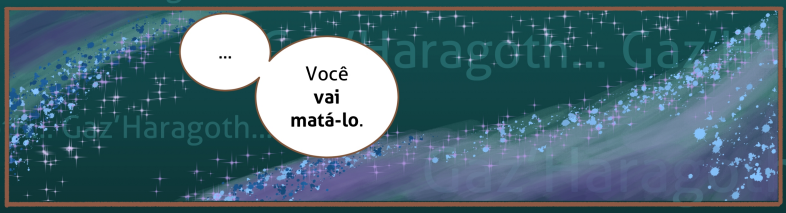
...
Você vai matá-lo.


?
Sim... Você o fará. Não é mais tão dona de si sem suas asas, não é?
Você e ela... Diferentes e iguais na mesma medida. Cheias de potenciais e promessas.
Ambas promissoras. Ambas falharam em me deter.


Quem... Quem é... Você...?! Oh, não...!

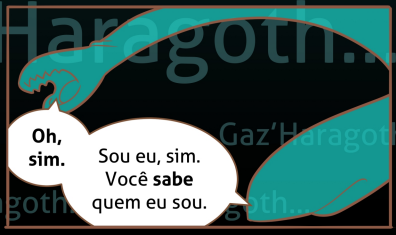
Oh, sim.
Sou eu, sim. Você sabe quem eu sou.


Afinal...
Meu nome é tudo aqui.


Gaz'haragoth...


Hm... Você é esperta, garota.
O Pesadelo tem muito a ganhar com você em nossas fileiras.
SOCORRO! AJUDE-ME! SALVE-ME, POR FAVOR!
Nem adianta se comover, Doce Figo. Essa aí **mal se lembra de seu próprio nome**.
Por favor... Aylie... Meu nome... Meu nome é...
Vocês vão matar o rapaz... E se **alimentar dele**. Assim como de **muitos outros**.

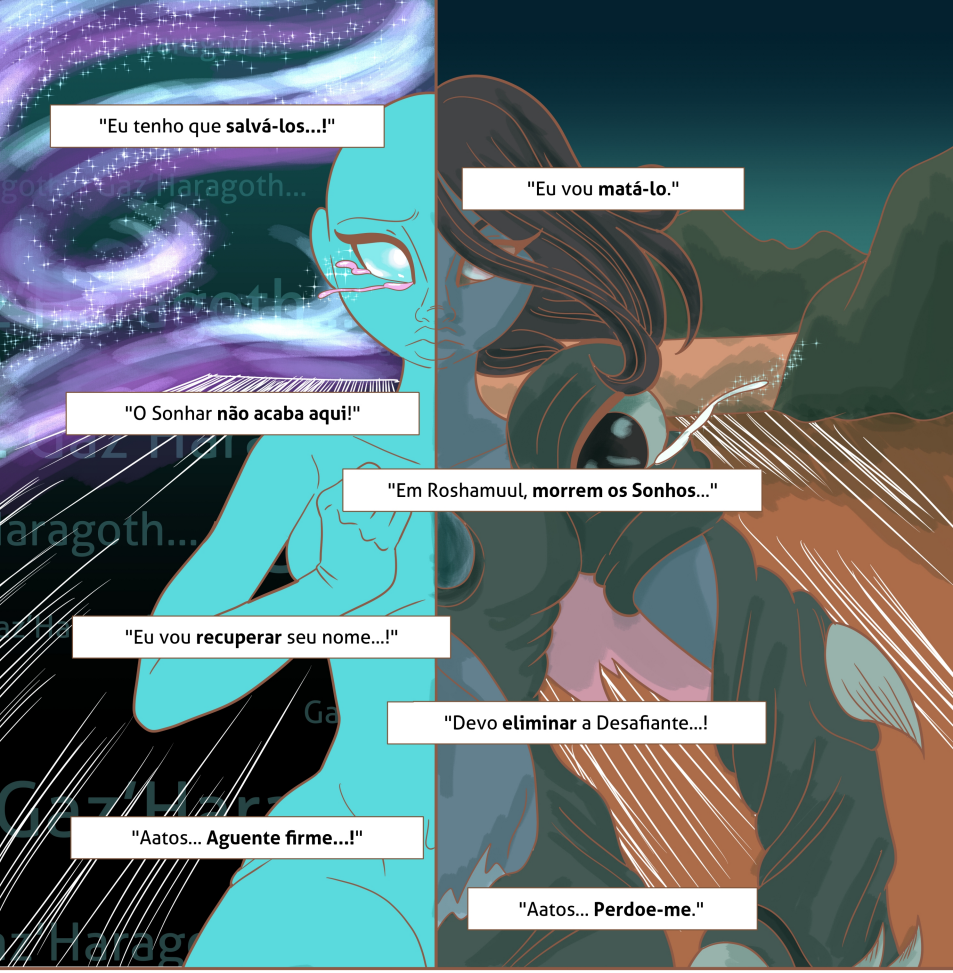
"Eu tenho que **salvá-los...!**"
"Eu vou **matá-lo**."
"O Sonhar **não acaba aqui**!"
"Em Roshamuul, **morrem os Sonhos**..."
"Eu vou **recuperar** seu nome...!"
"Devo **eliminar** a Desafiante...!
"Aatos... **Aguente firme...!**"
"Aatos... **Perdoe-me**."


"Seria esse... O **fim do meu Sonhar**?"

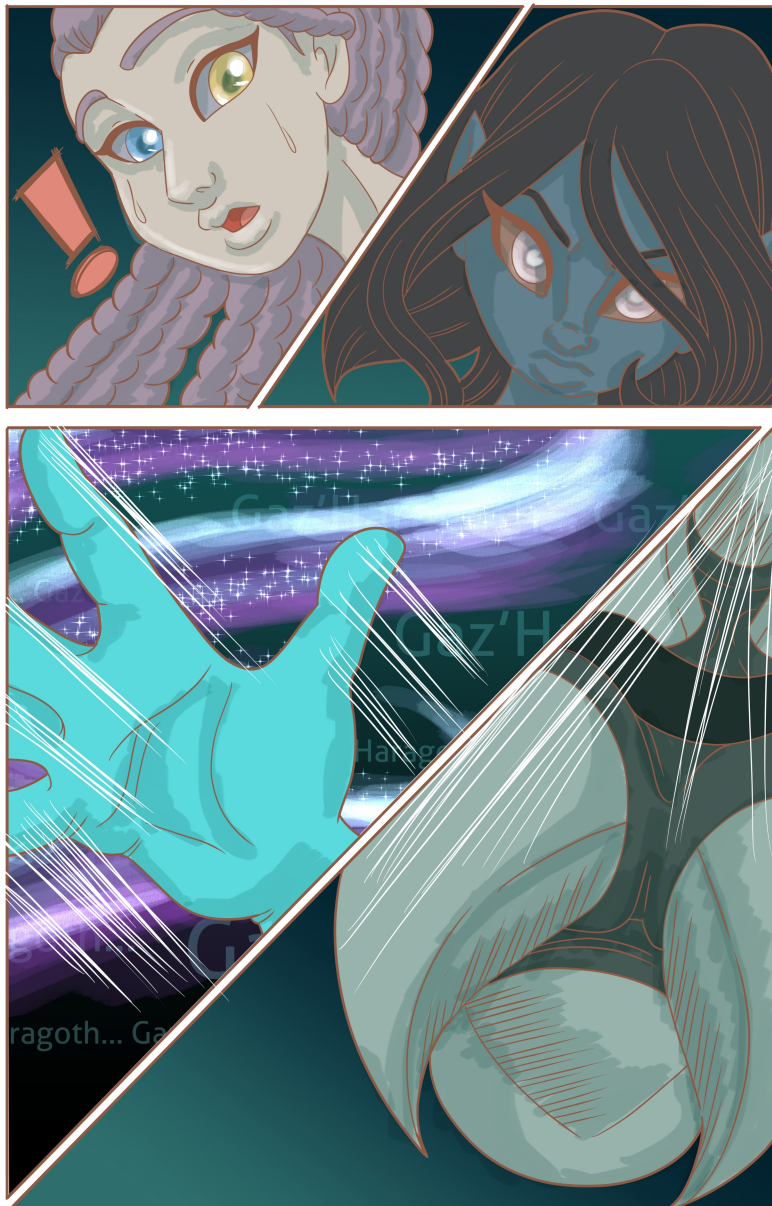


!!!
CRICK...!
Isso é **por mim, minhas asas...** por **Aatos... E por você!**
CRACK


Meu nome...
Eu lembro
meu nome....
Obrigada.



"Os cacos... As **memórias** de uma vida."

"A dela... A dele... A minha."



"Os **trilhos tortos** em meio à **Estação dos Sonhos**..."

"O **desespero do fim**..."

Blooommm

"...E a **esperança** do começo!"


"O meu Sonhar segue vivo, **muito vivo!**"
"Agora, é minha vez de **reverter todo o mal** que Gaz'haragoth criou!"


"Foi como **despertar de um sono profundo**."
"O Pesadelo que em mim habitou... Dissipou-se **por completo**."

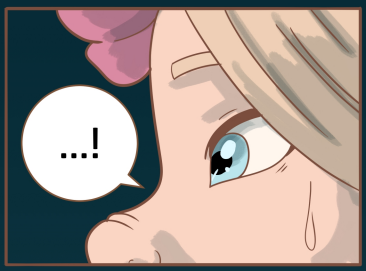
...!

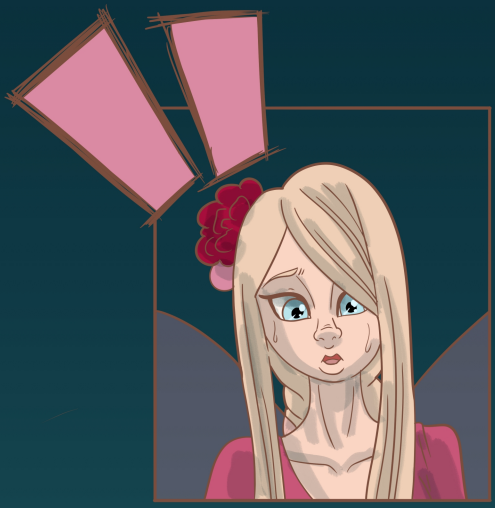


"E então, eu os vi."


"De um lado, **Aatos**."
"Tão ferido que sua pele poderia ser confundida com uma **mortalha**."


"Do outro, ela. A **Desafiante**... Cujo nome verdadeiro eu pude **redimir**."
<*Hkk...*>
<*Hkk...*>
"Infelizmente, eu **não** teria como salvar sua vida."


<Hkk>
Eu sei...
Que **não tem perdão** para o que eu fiz...
Mas... Caso possa me perdoar... Faria da minha passagem...
<Hkk...>
Mais fácil.
Enquanto Desafiante, **não tenho como te perdoar**.
Mas, **sob o seu nome verdadeiro**...
...Pode **morrer em paz**.
<Hkk...>
Obrigada.


"E assim... ela enfim partiu, assumindo **sua verdadeira forma**."
"Uma **borboleta dançarina**."
"Que **belo sonho** você foi."
"Por fim, o que sobrou habitaria em mim... E nele, **também**."


12 Guwshut, Ano 1030.*
Cemitério de **Casapedra**, **Principado de Edron**.


Tem certeza disso, Aylie?
Não precisa fazer isso se não quiser...
Eu... Eu estou segura disso. É algo que **preciso** fazer. E Aatos...
*Nota da Autora: 12 de Junho de 1030.


Obrigada por tanto, obrigada **por tudo**.


Zoltan Edron
Arquimago da Academia de Edron, Fundador da Casa Zóltany
Leal Súdito do Império e Principado
Zeloso Esposo de Laïlene és Zóltany
Pai Amado por seus Cinco Filhos.
680-742
FIM.

É Chegada a Hora de Partir.

Saudações!

E chegou o temido dia; hoje, eu me despeço de uma personagem que não foi de minha autoria, mas que adotei como se fosse minha.

"Da Terra Firme ao Arame Bambo" mexeu comigo de forma inesperada. O que era para ser o especial de aniversário da fadinha cor-de-rosa acabou virando algo além. O título veio de uma música de mesmo nome, que utilizei em outros projetos que mexiam com meus sentimentos e meu inconsciente em momentos que me senti completamente perdida e diante de uma estrada desconhecida: literalmente, indo da terra firme ao arame bambo.

Essa *oneshot* traz consigo um misto de sentimentos - do triunfo de sonhos realizados ao luto da passagem do tempo. "**Da Terra Firme**" ficou bem maior que o planejado porque havia muita coisa para abordar, e fiz o melhor que pude para contemplar cada assunto, e encerrar a narrativa da melhor forma possível.

Aatos foi uma grata surpresa, ainda que sua participação tenha sido menor que o previsto. Quem sabe vocês não o veem novamente em outro momento? Já a **Desafiante,** bem... Quem acompanha meus trabalhos a mais tempo já deve ter deduzido quem ela de fato é, e posso confirmar - ela voltará em outro trabalho vindouro. **Zófia** e **Lotário IV** também terão seus momentos, em outros momentos...

No mais, Aylie curou-me de feridas que eu nem lembrava mais que tinha. Nunca foi sobre desgostar de rosa - mas sim de encontrar e reconhecer a força que há no mulherio e em ser mulher. Aylie, obrigada por tudo!

Abraço,
IridiumArt.

Brasília, 24 de Junho de 2025

Iridium Art

"Os Sonhos morrem em Roshamuul."

Aylie finalmente conquistou o que tanto desejava: suas asas, sua maioridade como Fae e sua paz de espírito. O Arame Bambo do Sonhar a acolheu, e ela se sente enfim completa.

Entretanto, uma sensação incômoda, seguida de um mau agouro, a faz tomar uma decisão que mudará sua vida. Afinal... Ela esteve longe da Terra Firme dos Despertos há mais tempo do que imaginava, e seu retorno atraiu atenções poderosas... E indesejadas.

"Da Terra Firme ao Arame Bambo" encerra definitivamente a Antologia de Aylie, uma bela, delicada e poderosa fada cor-de-rosa em busca de suas asas. Uma narrativa de 67 páginas que abarca chegadas e despedidas, luto e superação, começo e fim.

Uma despedida emocionante e visceral para uma personagem que, mesmo não sendo de minha autoria, adotei como se fosse minha, e que mudou absolutamente tudo para mim.

Aylie
Antologia



"Os Sonhos morrem em Roshamuul."

Aylie finalmente conquistou o que tanto desejava: suas asas, sua maioridade como Fae e sua paz de espírito. O Arame Bambo do Sonhar a acolheu, e ela se sente enfim completa.

Entretanto, uma sensação incômoda, seguida de um mau agouro, a faz tomar uma decisão que mudará sua vida. Afinal... Ela esteve longe da Terra Firme dos Despertos há mais tempo do que imaginava, e seu retorno atraiu atenções poderosas... E indesejadas...

"Da Terra Firme ao Arame Bambo" é o visceral e poderoso encerramento da saga de Aylie, dois anos após o início desse projeto. Dedicado à AmyMeow, à equipe do finado TibiaTales e a todos que se permitiram sonhar o mesmo sonho de Aylie.

Iridium Art